

SGL mag



Magazine d'information de la Commune de Saint-Germain-Laprade - Janvier 2022



Hommage à notre ami Cyril

Cyril a pris ses fonctions le lundi 3 avril 2006 au centre culturel, un an après son ouverture, pour seconder Patrice en tant qu'assistant. Adjoint technique de 2007 à 2017, il devient technicien après la réussite de son concours.

Chargé de l'accueil et de tant d'autres missions, on lui doit notamment la création du ciné-club, qui est devenu aujourd'hui le cinéma hebdo avec la séance du jeudi en partenariat avec l'association Cinévasion.

Ses compétences en informatique ont été tout de suite reconnues et mises à profit par la collectivité, jusqu'à devenir le technicien maintenance informatique et réseaux avec plus de 60 postes à gérer dans les services, les écoles etc. mais aussi la téléphonie, la RGD (le Règlement Général sur la Protection des Données).



Il avait aussi en charge la communication avec la gestion du site Web, la page Facebook, la gestion de la banque photos mais aussi et surtout la réalisation de la plaquette annuelle du centre culturel.

Cyril remplissait l'ensemble de ses missions avec passion et grand professionnalisme.

Sa discrétion et son empathie le faisaient apprécier de tous. Il aimait rendre service et était attentif à toutes les sollicitations.

Il était fier de son centre culturel et de sa commune.

Il nous manque...

*Tes amis du Conseil Municipal
et des Services*



SOMMAIRE

Hommage à notre ami Cyril	p. 2
Édito	p. 3
Infos pratiques	p. 5
État-civil	p. 6
Rétrospective.....	p. 7 à 9
Finances	p. 10
Services administratifs	p. 11
Recensement	p. 12
Urbanisme	p. 13
Travaux	p. 14
Ecole/restauration/Sivom	p. 15 - 16
Environnement / Sécurité	p. 17
Solidarité / CCAS	p. 18 - 19
Agglo / La Capev	p. 20
Libre expression	p. 21
Centre culturel / médiathèque .	p. 22 - 23
Calendrier culturel	p. 24 - 25
Randonnez à St-Germain	p. 27



Retrouvez l'actualité de votre commune sur
stgermainlaprade.free.fr



SAINT-GERMAIN-LAPRADE

Bulletin municipal Saint-Germain-Laprade

Directeur de la publication : Guy Chapelle

Rédaction - Diffusion : Mairie de Saint-Germain-Laprade
Tél. : 04 71 03 00 77

Maquette, coordination des textes et photos : Francis Cardoso

Photos : Mairie, associations, Odile Defay, Marie-Claude Béal

Conception - Mise en page - Edition - Régie publicitaire :

EXCEPTO - 16 Bd Président Bertrand - 43000 Le Puy-en-Velay
Tél. : 04 71 09 77 85

Impression : Imprimerie Coopérative des Sucs - Yssingeaux

Imprimé sur papier PEFC par une imprimerie labellisée Imprim'Vert.

Reproduction interdite - Dépôt légal à parution. L'éditeur décline toute responsabilité pouvant résulter des erreurs qui, malgré les soins apportés à la rédaction auraient pu se produire.



10-31-1075 / Certifié PEFC



Ce produit est issu de forêts gérées durablement et de sources contrôlées. / pefc-france.org

EDITO

Bonjour à toutes et tous,

La pandémie mondiale, outre la menace réelle qu'elle fait peser sur notre santé et sur l'économie, rétrécit le cercle de nos relations et produit des conditions idéales pour que prospèrent les peurs et les angoisses.



« Comment lutter contre la peur, contre les peurs ?

Comme les vampires qui craignent la lumière du jour, la peur n'aime pas la vérité, elle se nourrit des insinuations et des équivoques et bien plus encore des mensonges et des calomnies. Les peurs se développent aussi dans nos enfermements, dans nos isolements, soit que nous n'écoutions que des personnes qui pensent comme nous, soit que nous n'entrions plus en dialogue avec d'autres. La vie sociale, la rencontre de personnes différentes, l'écoute de l'autre sont de puissants freins à nos peurs. »

Christine Pedotti.

C'est le talent des populistes de s'adresser non à la raison mais aux émotions, avec les dérives que l'histoire nous enseigne. On glisse facilement de la dictature des émotions au surgissement d'un dictateur, un manipulateur habile qui sait faire vibrer les foules et en prendre le contrôle.

Durant nos différentes rencontres avec vous dans nos réunions publiques, nous avons pu mesurer notre rapport à la réalité, et noter vos attentes. Cela a été vraiment un temps privilégié pour vous écouter, pour partager nos projets, construire ensemble l'avenir de Saint-Germain-Laprade.

La solidarité, le vivre ensemble, le construire ensemble et l'écoute de nos concitoyens représentent l'ADN de notre équipe. Une équipe soudée, d'autant plus quand certains de ses membres sont en difficulté, permet d'avancer et de surmonter les épreuves.

L'échelon communal, au sein de la région et du département, est le cercle démocratique de proximité qui permet de porter et faire valoir la voix de ses habitants. Avec bientôt 3800 habitants, Saint-Germain-Laprade a la chance de compter sur un tissu associatif et économique dynamique et toujours en développement. C'est pourquoi il est de notre responsabilité de toujours se projeter dans le futur en préparant dès aujourd'hui les infrastructures nécessaires pour notre service public de demain.

C'est ainsi que nous avons débuté ce mandat avec des projets ambitieux pour l'intérêt collectif, l'avenir de la jeunesse et le bien-être des habitants.

En 2021, nous avons :

- lancé le démarrage de la mise à jour du Plan Local d'Urbanisme ;
- réorganisé les services des moyens généraux de la mairie ;
- finalisé le dossier du quartier durable de Naquera dont le permis d'aménager sera déposé en début d'année 2022 ;
- déposé le permis de construire pour l'aménagement, l'isolation et l'entretien de notre complexe sportif dont les travaux vont débuter en janvier ;
- engagé une réflexion avec les enseignantes du bourg sur une nouvelle école maternelle à l'horizon 2025 ;
- engagé un travail de fond sur l'évolution de nos pratiques d'achats, de gestion des espaces verts, afin d'anticiper sur l'évolution climatique.

Et c'est ce que je vous propose de poursuivre, avec toute l'équipe municipale, en cette nouvelle année 2022 !

Guy CHAPELLE,

Maire de Saint-Germain-Laprade
Président du SIVOM de Fleuve En Vallées

PHARMACIE DE SAINT-GERMAIN
Catherine Chambonnet
Une équipe à votre écoute
Location et vente de matériel médical
Orthopédie - Téléréhabilitation - Physiothérapie
Produits vétérinaires
Livraison à domicile
1 rue du Soleil Levant - 43700 ST-GERMAIN-LAPRADE - Tél. 04 71 03 02 28

DAVID AUTO
GARAGE
David DE OLIVEIRA
2 Impasse du Mail
43700 ST GERMAIN LAPRADE
04 71 01 04 40 - 06 09 46 06 14
garage.dauto@gmail.com
Réparation - Carrosserie - Dépannage
Ventes véhicules Neufs et Occasions

Paysan Boucher BIO
Vente au détail
Bœuf - Veau - Porc issus de notre propre élevage
EARL DE PEYNASTRE
RUAT Frédéric & COURIOL Lionel
19 rue de Naquera
43700 Saint-Germain Laprade
07 64 03 70 35
Ouvert les mercredis
et samedis
de 8h30 à 12h30

DEPUIS 1998
FOUNTAIN VELAY
PARTENAIRE BOISSONS MULTIMARQUE
POUR LES ENTREPRISES & PROFESSIONNELS
SUR LE 15, 43, 48
Fountain
Tél. 04 71 03 59 54
fountain.velay@orange.fr - www.fountain.fr
7, rue du Soleil Levant - 43700 Saint-Germain-Laprade

Oléon Motoculture
l'Univers du Jardin l'Espace du 2 Roues
MOTOCULTURE - LOCATION DE MATÉRIEL
ARMES - QUINCAILLERIE - CYCLES - MOTOS - PIÈCES AUTO
Z.A. Blavozy
43700 ST-GERMAIN-LAPRADE
Tél. 04 71 06 64 20
Z.A. Est, rue Croix St Isidore
43100 BRIOUE
Tél. 04 71 50 10 07

altipac
GÉOTHERMIE
ALTIPAC
GÉOTHERMIE
Z.A. Blavozy/St Germain
643 rue Jean Baptiste Lamarck
43700 ST GERMAIN-LAPRADE
Tél. : 04 71 01 40 15
contact@altipac-geothermie.fr - www.altipac-geothermie.fr

chapuis solaire
autoconsommation/aérovoltaique
photovoltaïque
Sarl CHAPUIS électricité - ZA 43260 Lantiac
Tél. : 06 80 62 34 89 - chapuiselectricite@orange.fr

Proxi
Livraison à domicile
Saint Germain Laprade - 04 71 03 50 69

Auvergne ASCENSEURS
ASCENSEURS privés & publics
MONTE CHARGES / MONTE ESCALIERS
PORTES PIÉTONNES
249, av. Blaise-Pascal - ZI de Bombes
43700 ST-GERMAIN-LAPRADE
contact@auvergne-ascenseurs.fr / 04 71 57 53 69
www.auvergne-ascenseurs.fr

SARL GILLETT.com
SLANETRAC
Matériel T.P et Agricole
Tél. 04 71 08 06 80 - 06 78 63 88 21 - materiel@sarlgillett.com
Les Pandraux - 43700 Saint-Germain-Laprade

PUB À INSÉRER PAR ICS

Le Puy-en-Velay
Monistrol-sur-Loire
Tél : 04 71 04 23 23
cim@cim-informatique.com
CIM
INFORMATIQUE
www.cim-informatique.com
L'informatique pour les professionnels
Une équipe de 40 personnes à votre service

• SERVICES MUNICIPAUX •

■ MAIRIE

1 place de la Mairie
43700 St-Germain-Laprade
04 71 03 00 77
mairie.sgl.secretariat@wanadoo.fr

Horaires d'ouverture au public :

- Lundi de 14h à 17h
- Mardi de 9h à 12h
- Mercredi de 9h à 12h et de 14h à 17h
- Jeudi de 9h à 12h
- Vendredi de 9h à 17h en continu
- Samedi : matin de 10h à 12h : permanence tenue par les élus.

■ RESTAURANT MUNICIPAL

Réservation repas pour particulier
Tél. : 04 71 03 00 77

■ CCAS

1, Place du souvenir
43700 Saint-Germain-Laprade
Tél. : 04 71 03 00 77
Permanence le jeudi matin de 9h 30 à 11h30
Et sur rendez-vous

■ CENTRE CULTUREL

2, rue du Soleil levant
43700 Saint-Germain-Laprade
Tél : 04 71 03 59 22
mairie.sgl.culture@wanadoo.fr
Horaires d'ouverture au public :
Lundi : 13h30 - 18h
Du mardi au vendredi : 9h - 12h et 13h30 - 18h

■ SIVOM

Tél. : 04 71 03 43 63
clshsivom@orange.fr

■ COMPLEXE SPORTIF

Gardien du complexe
Tel : 04 71 03 09 27
ou 06 08 35 98 38
Renseignements, réservations au Centre culturel

■ MÉDIATHÈQUE

2, rue du Soleil levant,
43700 Saint-Germain-Laprade
Tel : 04 71 03 56 70
bibsgl@orange.fr
Horaires d'ouverture au public :
Lundi : 9h - 12h
Mardi : 15h30 - 18h30
Mercredi : 9h - 12h et 15h30 - 18h30
Vendredi : 15h30 - 18h30
Dimanche : 10h30 - 12h

• MÉDICAL, PARAMÉDICAL, SOCIAL •

■ CABINET MÉDICAL

3 Rue du Soleil Levant
43700 St-Germain-Laprade
Tél : 04 71 03 50 31

■ PHARMACIE : Dr CHAMBONNET

1 rue du Soleil Levant
43700 Saint-Germain-Laprade
Tél : 04 71 03 02 28

■ OSTHÉOPATHE : M. CHEVALIER

3 rue du Soleil Levant
43700 Saint-Germain-Laprade

■ INFIRMIERS À DOMICILE

Mme BOUSSIT, M. MERLE,
M.COURBET, Mme ESQUIS
3 rue du Soleil Levant,
43700 Saint-Germain-Laprade
Tél : 04 71 03 51 97

■ DENTISTE : Dr MEGE

3 passage Presbytère
43700 St-Germain-Laprade
Tél : 04 71 03 50 64

■ ASSISTANTE SOCIALE :

Mme COIN
Le mardi de 9h à 11h sur rendez-vous
1^{er} étage de la mairie de Blavozy
Tél. : 04 71 07 44 09

■ KINÉSITHÉRAPEUTE :

M. MASSENET BREAT
3 rue du Soleil Levant
43700 St-Germain-Laprade
Tél : 04 71 03 36 15

■ OPHTALMOLOGISTE :

Dr MERCADAL
4 impasse du Planet
43700 Saint-Germain-Laprade
Tél : 09 88 35 98 94

■ ORTHOPHONISTES :

5, rue du Soleil Levant
43700 Saint-Germain-Laprade
Tél. : 04 43 07 32 74

■ NUMÉROS D'URGENCE

- SAMU : **15**
- Sapeurs-pompiers : **18**
- Gendarmerie : **17**
- Police : **17**
- Urgence (par SMS) : **114**
- Violences conjugales : **3919**
- Allo écoute ados Haute-Loire : **06 12 20 34 71**

• SERVICES DIVERS •

■ LA POSTE

Place de l'Europe
43700 Saint-Germain-Laprade
Tel : 04 71 03 53 73
Heures d'ouverture :
du lundi au vendredi de 9h à 12h
et de 14h à 16h30
Départ du courrier à 15h30

■ DECHETTERIE

Zone Industrielle
43700 Saint-Germain-Laprade
Tel : 04 71 03 55 00
Ouverture du lundi au samedi de
9h30 à 12h et de 14h à 17h
Le dimanche de 9h à 12h

■ COMMUNAUTÉ

D'AGGLOMÉRATION

16, place de la Libération
B.P. 50085
43003 Le Puy-en-Velay
Tel : 04 71 04 37 00
contact@agglo-lepuyenvelay.fr

NAISSANCES

ROBERT MELOHÉ	05/01/2021
ABADALLAH HAYDEN	16/01/2021
PILLON ANNA, ODETTE	25/01/2021
SOLVÉRY GALLIEN JULIA, MATHILDE	02/02/2021
ALIJAJ ARON	12/02/2021
PIC EMMA, SOLINE	27/02/2021
MARTIN AGATHE, NICOLE, COLETTE	28/02/2021
AKACHAR NOUR	01/03/2021
SARRAZIN ALOÏS, MILO, ANDRÉA	06/03/2021
KETTERER VERRECCHIA ROMANCE, MALOU, LAURA	07/03/2021
BIAY GHALI.....	10/03/2021
BARRAULT JUGE LUNA	23/03/2021
MARLATRE CARMEN	13/05/2021
VEY EMILIEN, LOUIS, MARTIN	17/05/2021
RODIER MAXENCE, LÉO	19/05/2021
COUFORT ARCIS ESMÉE, CLAIRE, CHANTAL ...	31/05/2021
GOURGOUILLON ARTHUR	01/06/2021
DEMARS TÉLIO	14/06/2021
CHABRIER MAHÉ	15/06/2021
LYOTARD LILY-ROSE	08/07/2021
TURKANOVIC ALMA	16/07/2021
BELIN TAO, PATRICK, MARC	23/07/2021
NOHAN DESMARIS	24/07/2021
BLANC MILAN.....	04/08/2021
DUMOULIN CAPUCINE, PAULINE, NOÉMIE	04/08/2021
CROSEMARIE THÉO, ROMAIN, JACQUES	01/09/2021
RIFFARD ANAÉ.....	05/10/2021
FINK CAPUCINE, CHLOÉ	14/10/2021
ROUX CORENTIN, CÉLESTE	12/11/2021
DAUBORD SACHA	27/11/2021
CIMENTI LÉO	03/12/2021
CHASTAGNER NOAH.....	09/12/2021

Ne sont pas mentionnés dans cette liste les enfants dont les parents ne souhaitaient pas de parution dans la presse locale.

MARIAGES

MOURLERVAT Delphine et VIDIL Mickaël	13/02/2021
MALIGE Sylvia et MARTIN Michel, Marcel	27/03/2021
DEBARD Hélène et PUGNERE Gil, Louis, José.....	08/05/2021
MAURIN Camille, Flavie et GAUCHER Anthony, Nicolas	03/07/2021
GENTIAL Noémie, Delphine et PRACROS Gaëtan, Pierre	10/07/2021
VIGOUROUX Marine, Audrey et CHAPELLE Jeremy, Jean-François	06/08/2021
FALGON Noémie, Coralie et ENJOLRAS Simon, Charles, Pierre	14/08/2021
PETIT Adeline, Florence et GROUSSON Rémi	21/08/2021
CHAPON Corinne, Marie-André et CAMPINHO LEMOS Paulo	04/09/2021

DÉCÈS

BAYOT Edouard	13/07/2021
HUGEL Raymonde, née MICHALAK	07/09/2021
PAILHES Maurice, Jean, Régis	03/12/2021

TRANSCRIPTIONS DE DÉCÈS

JAMON Denis, Germain, Félix, Jacques, Marie	01/01/2021
GRABRIELSKI Audric, Michel, François	24/02/2021
GIRAL Norbert, Raymond, Alphonse	01/03/2021
VALLERY François, Serge, Eugène	16/03/2021
ARNAUD Marcelle Sylvie Née RAMOUSSE	23/06/2021
BRIVES Chantal Marie épouse NICOLAS	27/06/2021
DEMARS Alain	30/06/2021
ALLIROL Roger	11/07/2021
SAGNARD Pascal, Louis.....	12/07/2021
CHANAL Roger, Firmin, Léon	16/09/2021
ROUX Vivien, Pierre	18/09/2021
GRAS Régis, Jean, Elie	05/11/2021
ARNAUD Marie, José, Augusta Née CHANUT	20/11/2021
GENTES Philippe, Jacques	26/11/2021
CHAPUIS Mireille, Augustine, Georgette née DESSALCES	14/12/2021

RÉTROSPECTIVE...

Actions communales



Distribution de plants pour le fleurissement des villages par les habitants



Commémoration du 8 mai



Accueil des nouveaux commerçants sur le marché du mercredi matin



Grillades pour les Aînés
Juillet 2021



La solidarité autour de Mayanne



RÉTROSPECTIVE...

Les Associations



Une Rose, un Esprit



Fête de la Bio

Le Forum des Associations s'est tenu le 7 septembre au Centre culturel



Assemblée Générale Son Lumière Théâtre



Marchons pour Sacha

Vide-grenier des Genêts d'or



Assemblée Générale Gym Douce



NOS FINANCES

✓ Le budget

est l'acte qui prévoit et autorise les recettes et les dépenses d'une collectivité pour l'exercice à venir (année civile).

✓ Les recettes budgétaires

Qu'elles soient réelles ou d'ordre, elles peuvent être regroupées en six catégories principales :

1. Les produits issus de la fiscalité directe locale.
2. Les dotations et participations de l'État et des autres collectivités (dont la DGF)
3. Les produits courants (locations...)
4. Les produits financiers
5. Les produits exceptionnels
6. Les produits d'ordre : jeux d'écritures budgétaires en dépenses et recettes qui ne donnent lieu à aucun décaissement ni encaissement

✓ Encours de la dette

Il est de 3 500 000 € soit un taux d'endettement de 926 €/habitant avec 13 emprunts en cours

EVOLUTION DE LA DOTATION GLOBALE DE FONCTIONNEMENT ET DE LA POPULATION DE NOTRE COMMUNE



Recettes de fonctionnement



Investissements

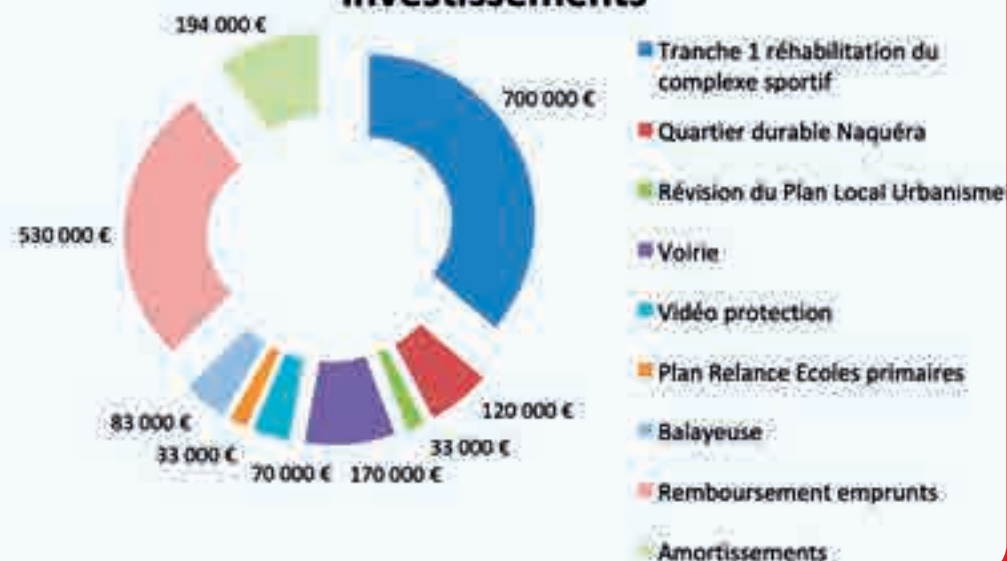

Afin d'assurer un service optimal aux habitants de notre commune et pour garantir une structure solide de l'équipe, le service administratif de notre mairie s'est étoffé :

- **Barbara SERVY** en tant que Responsable des moyens généraux et personnels écoles
- **Muriel MUSSARD** aux ressources humaines et paies/compta
- **Bénédicte JURKOVIC** à l'accueil et gestion de l'état civil



Barbara SERVY

Responsable des services moyens généraux et personnels écoles

Téléphone : 04 71 03 00 77

E-mail : mairie.sgl.moyengeneraux@orange.fr

Le Bourg

43700 SAINT-GERMAIN-LAPRADE

QUESTIONS/RÉPONSES AVEC BARBARA SERVY

Quel est votre parcours professionnel ?

- Après 20 années en tant que sous-officier de Gendarmerie, j'ai fait une reconversion pour intégrer la Fonction Publique Territoriale pour un poste de Chef de Service à la Police Municipale de Saint-Etienne en 2016, puis secrétaire de mairie en Haute-Loire.

Quelles sont vos plus grandes réalisations ?

- Mes 2 enfants, une fille de 21 ans et un garçon de 13 ans. J'ai également contribué avec mon conjoint à la création d'une société de vente et distribution de cafés et thés bio.

Pourquoi avoir choisi de postuler au poste de « Responsable des services moyens généraux et personnels écoles » de notre commune ?

- Saint-Germain-Laprade est une commune dynamique avec des valeurs qui me parlent. C'est une municipalité à taille humaine.

Quels sont pour vous les atouts principaux de notre commune ?

- Une équipe municipale hétérogène et impliquée dans la vie de la commune pour le bien-être de ses habitants.

Quel est votre mot préféré de la langue française ?

- Persévérance

Quel est le sport que vous auriez souhaité pratiquer à haut niveau ?

- Le ski alpin

Quelle a été votre dernière destination de vacances ?

- Val d'Isère

C'est dans la même dynamique que l'accueil et les bureaux sont en cours de réorganisation / rénovation :

- Optimisation des espaces de chacun.
- Rationalisation des besoins en intégrant les contraintes d'un établissement recevant du public.

En plus de l'accueil du public en semaine, une permanence tenue par les adjoints et conseillers est en place tous les samedis matin de 10h00 à 12h00.



Philippe SIMON

- Accueil physique et téléphonique
- Urbanisme
- Marchés publics
- Élections



Muriel MUSSARD

- Ressources humaines
- Paies et carrières



Stéphane MALFRAIT

- Accueil physique et téléphonique
- Cimetières
- Elections, Etat-civil



Claude BERGER

- Comptabilité
- Paies



Bénédicte JURKOVIC

- Accueil physique et téléphonique
- Cimetières
- Elections, Etat civil
- Urbanisme

ELECTIONS 2022

- **Présidentielles : 10 et 24 avril**
- **Législatives : 12 et 19 juin**

Inscription en ligne : Jusqu'au 2 mars 2022 sur Service-public.fr

Inscription en mairie : Jusqu'au 4 mars 2022 sur présentation d'un justificatif de domicile.

- Bureau de vote centralisateur N°1 >> Salle du conseil municipal à la mairie
- Bureaux de vote N°2 et 3 >> Centre culturel



Recensement de la population 2022



C'est utile pour vivre aujourd'hui et construire demain

Les chiffres du recensement de la population permettant de connaître les besoins de la population actuelle (transports, logements, écoles, établissements de santé et de retraite, etc.) et de construire l'avenir en déterminant le budget des communes.

C'est encore plus simple sur Internet !

Des codes vous seront remis par votre mairie pour vous recenser **à compter du 20 janvier 2022**.

C'est sûr : vos données sont protégées

Elles restent confidentielles. Le recensement de la population est gratuit, ne répondez pas aux sites qui vous réclament de l'argent.

Pour en savoir plus, rendez-vous sur

 le-recensement-et-moi.fr ou auprès de votre mairie.

RÉVISION DU P.L.U. (PLAN LOCAL D'URBANISME)

L'étude confiée à notre cabinet d'urbanisme est engagée depuis mars 2021 et elle sera rendue aux environs de juin 2023 dans le respect des réunions d'information, enquêtes publiques.

A ce jour une réunion de cadrage s'est tenue le 3 mars 2021 et sans tarder une réunion « agricole » s'est déroulée le 5 mai 2021 en présence des agriculteurs de la commune.

Une étude d'évaluation environnementale (dossier de 115 pages remis le 20 octobre 2021) a permis de répondre aux cinq points fondamentaux que sont :

- La démarche d'évaluation,
- Le changement climatique,
- Le vivant non humain,
- La trame verte et bleue,
- Le pronostic des incidences et définition des mesures.

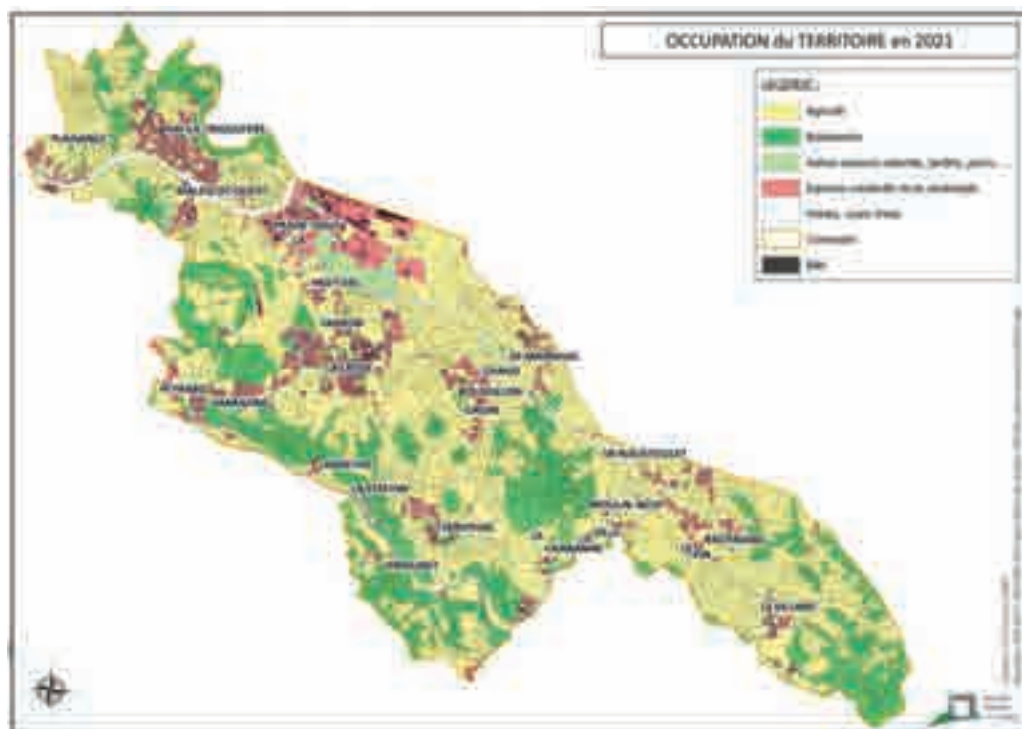

✓ Superficie communale SIG : **2 801 ha**

✓ Les surfaces agricoles : **1 593 ha**

✓ Les surfaces construites et aménagées par l'homme : **305 ha**

✓ Le réseau hydrographique et les voiries : **168 ha**

✓ Les autres surfaces naturelles : **84 ha**

✓ Les surfaces boisées : **652 ha**

Dans le même temps, un groupe de travail a été constitué pour élaborer une première approche modificative et (ou) complémentaire des zones de notre PLU. Pour chaque secteur dont l'ensemble constitue notre commune très étendue, des propositions sont faites et seront étudiées.

Les plans modificatifs sont discutés au bureau des adjoints et seront présentés sans tarder aux commissions d'urbanisme et travaux qui se réunissent tous les quinze jours. Ensuite ces documents « de travail » sont expédiés à notre urbaniste, pour contrôle de faisabilité en référence à la législation.

LE QUARTIER DURABLE DE NAQUERA

Ce projet d'aménagement a fait l'objet d'une présentation publique.

Notre cabinet d'urbanisme a réalisé la modification réglementaire de la zone. Le projet d'aménagement (PA) sera déposé début 2022 au courant du mois de février pour instruction et autorisation administrative.



ENTRETIEN ET ÉLAGAGE DES CHEMINS COMMUNAUX



Afin de conserver la circulation pour accéder aux différentes parcelles de notre commune via les chemins communaux, l'entretien doit être rigoureux et efficace.

TRAVAUX DE VOIRIES



Plusieurs rues de Fay-la-Trionleire ont fait l'objet de travaux d'envergure. Afin de sécuriser ces rues, les trottoirs ont été aménagés, les accès aux différentes propriétés réalisés.

LE COMPLEXE SPORTIF

Le dossier de consultation des entreprises a été transmis à la commune le 27 septembre 2021 et sans tarder l'appel d'offres des entreprises a été publié.

La date limite de remise des plis était fixée au 20 décembre 2021.

Les travaux seront réalisés en trois tranches 2022 et 2023.

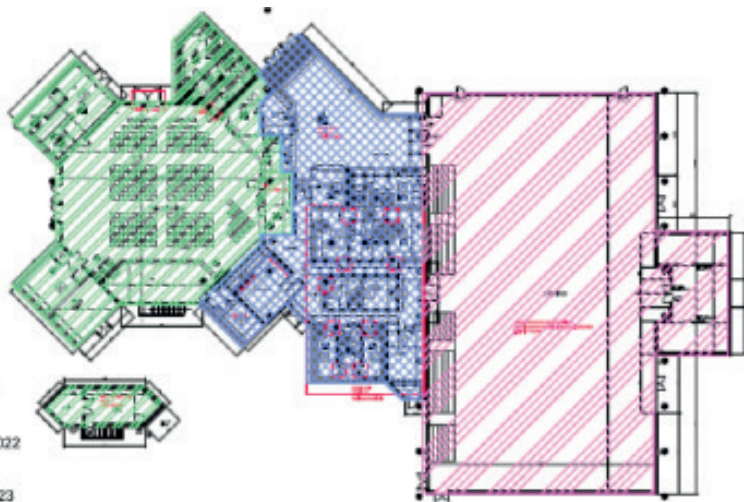

Tél. : 04 71 04 97 55 contact@ab2r.fr
Site internet : www.ab2r.fr

INGENIERIE DES INFRASTRUCTURES

Eau potable, Assainissement, Gestion des eaux pluviales
Hydraulique et restauration de la continuité écologique
Aménagements d'espaces publics, Urbanisme opérationnel
Dossiers réglementaires



- Enrobé à chaud / Enduits
- Terrassement
- Béton désactivé
- Pose de bordures, pavés, dalles
- Réseaux humides / secs
- VRD

TÉL. : 04 71 00 45 45 • contact@broctr.fr
10 ZA LACHAMP - 43260 ST-PIERRE-EYNAC

ÉCOLES - RESTAURATION - SIVOM

Cette année, la succession des différents protocoles sanitaires, a impacté le travail de la commission. Pour autant, nous avons tenu le cap : il s'agit de proposer à chaque famille un accueil et une prise en charge globale de 7h30 le matin jusqu'à 18h30 le soir. Plusieurs professionnels se succèdent (personnels communaux, animateurs du SIVOM, enseignantes...) et ont en responsabilité les temps scolaires ou périscolaires. Notre travail est de faire le lien entre tous

ces personnels qui travaillent ensemble pour le bien-être et l'épanouissement de nos enfants.

Alors que les médias nous parlent sans cesse de reprise épidémique, je profite de ce bulletin municipal pour évoquer avec vous la reprise... des projets ! Qu'ils soient pédagogiques, culturels ou artistiques, les équipes enseignantes, les animateurs du SIVOM et les personnels communaux ont lancé sur les rails de nombreuses initiatives !

CÔTÉ INVESTISSEMENT

La commission a travaillé à la réalisation d'un dossier de demande de subvention dans le cadre du Plan de Relance.

Il a ainsi été constitué un des plus gros plans d'investissement du département qui a permis d'équiper nos écoles.

Les équipes pédagogiques des écoles de Fay-la-Triouleyre et de Noustoulet en ont profité pour acquérir des ressources numériques nouvelles pour les élèves : ordinateurs portables et tablettes.

Au Bourg, les enseignantes ont privilégié le remplacement des anciens T.B.I.

CÔTÉ ÉCOLES



Nous sommes fiers du partenariat entre le centre culturel et l'équipe pédagogique du Bourg qui a permis au chanteur Théophile Hardy de partager la scène avec les élèves de CM2 dans le cadre du festival du Chant des Sucs.

La rencontre avec un artiste est toujours mémorable pour un enfant. La commission travaille également à l'élaboration des budgets nécessaires aux projets de séjours pédagogiques organisés par les équipes pédagogiques, notamment sur les écoles de Noustoulet et de Fay-la-Triouleyre.

On peut aussi penser au cirque Piccolino qui s'installera deux semaines dans le Bourg et qui accueillera les élèves des écoles maternelle et élémentaire.

CÔTÉ RESTAURATION



Ce sont près de 300 repas qui sont réalisés par jour. La qualité des produits est toujours une priorité. La part du bio atteint désormais 30 % et les produits cultivés au sein même de notre commune prennent une place de plus en plus importante.

CÔTÉ SIVOM



Les enfants ont pu oublier cet été la lourdeur de cette crise sanitaire. Les directeurs du centre de loisirs ainsi que les animateurs ont concocté à nos enfants et à nos jeunes plein de surprises.

Les séjours ont été pris d'assaut et des places supplémentaires ont dû être créées. Le séjour ski de cet hiver fait preuve du même succès !

Pour ce qui concerne le périscolaire, il y a dorénavant un animateur référent par école chargé de faire le lien avec les parents.

Les activités périscolaires sont toujours autant plébiscitées, que ce soient des activités manuelles ou l'aide aux devoirs.

La réflexion sur le devenir des écoles du Bourg est lancée et constitue le prochain gros projet de la municipalité après la rénovation du complexe sportif et l'essor du quartier durable de Naquera.

Nous avons rencontré les équipes enseignantes des écoles maternelle et élémentaire pour faire le point sur leurs besoins et nous avons également écouté nos personnels ATSEM. Un concours d'architectes nous permettra de valider prochainement l'emplacement d'une future école maternelle dans le bourg ainsi que la rénovation des locaux de l'école élémentaire.

Enfin, il faut souligner le dynamisme de nos A.P.E dont le soutien est indispensable à la réalisation de tous ces projets. Chaleureux remerciements pour le travail accompli.

Je profite de ces quelques lignes pour vous souhaiter une excellente année 2022... !



Le centre de loisirs intercommunal a proposé tout au long de l'année des activités, des sorties et des séjours variés pour que les enfants et les jeunes profitent de leurs vacances.

Ces vacances d'hiver 2021, il restait un peu de neige sur le Mont Mézenc ! Alors nous en avons profité pour faire des raquettes, de la luge et des batailles de boules de neige.

A cause du virus, les animateurs prévoyaient beaucoup de jeux en extérieur : du sport, des chasses au trésor. Nous avons aussi fêté Carnaval.

Cet été, le thème était Woodstock, le cri de la musique et le pouvoir des fleurs. Nous avons fait plein de sorties comme le safari de Peaugres, l'accrobranche, le vallon du Villaret, le parc du chat botté, les étangs du bord de Loire, du canoë...

Nous avons fait des journées musicales et des soirées concert. 23 ados et 30 enfants sont partis en camp dans les gorges du Tarn.

Le Département de la Haute-Loire a financé des initiations sportives : de

la danse, du tir à l'arc, du judo, du rugby, du karaté...

Durant trois jours, deux producteurs de cinéma sont venus nous faire passer devant la caméra. Nous avons fait une bande annonce qui a été projetée devant nos parents lors d'un cinéma en plein air fin août.

Pour les vacances d'automne, nous avons participé à une animation sportive et culturelle avec d'autres centres de loisirs et le Conseil départemental à la Pinatelle du

Zouave. Et puis, nous avons bien aimé le spectacle « Terre de Géants » et celui de « l'Hôtel des lumières » au Puy en Velay.



ENVIRONNEMENT / SÉCURITÉ QUALITÉ DE LA VIE

Le temps fort de la commission a été la mise en place des opérations de sécurité routière de septembre à décembre avec la révision du code de la route, la révision de la conduite, le contrôle de l'éclairage des véhicules, des ateliers variés :

- Simulateur de conduite 2 roues
- Lunettes d'alcoolémie
- Bar pédagogique
- Atelier fabrication de cocktails sans alcool
- Mise en place d'un radar pédagogique.

Cela a été possible grâce à la participation de la préfecture, de la gendarmerie, de l'association Vivre et conduire, des équipes du centre de loisirs, de Groupama et des élus.



✓ Radar pédagogique

La commune va s'équiper de 2 radars pédagogiques, ils pourront être déplacés dans différents lieux ciblés ou suite aux demandes des riverains, en fonction des contraintes techniques. Ils permettront à chacun d'être plus centré sur le respect des vitesses autorisées.

✓ Vidéo protection

Quatre caméras seront installées en entrées de village à Fay-la-Triouleyre, cinq en entrées du bourg.

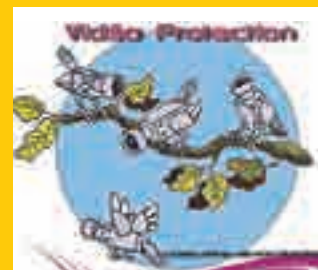

Les travaux commenceront en ce début d'année. La vidéo-protection devrait être opérationnelle début Avril.



COLLECTE DES ENCOMBRANTS

Compte tenu du succès de la première édition, cette opération sera reconduite fin mai/début juin. Pensez

à vous inscrire en mairie courant mai.

Un appel téléphonique vous confirmera les dates précises de passage.

PATRIMOINE VÉGÉTAL

Dans l'objectif d'une mise en valeur et d'une amélioration du patrimoine paysager, nous envisageons de réaliser un inventaire des essences d'arbres et d'arbustes présents sur les espaces communaux. Si vous êtes intéressés par le sujet, avec ou sans compétences, merci de vous inscrire en mairie (un noyau s'est constitué au cours des réunions publiques). Nous vous recontacterons pour définir les modalités de fonctionnement.

DÉFI LOCAVORE

Plusieurs élus ont participé le 7 janvier 2022, à une journée de formation : « Anticiper les nouvelles crises majeures » et les conséquences possibles sur notre alimentation etc., avec Stéphane LINOU. Dans ce cadre, nous avons relevé le défi de proposer un repas de cantine entièrement local et bio et avec un bilan carbone le plus faible possible.

NETTOYAGE PRINTANIER

Bouteilles, canettes, et autres débris jonchent les chemins et fossés de notre commune.

Rendez-vous pour un nettoyage printanier du 11 au 30 avril.

Notre commune sera plus propre pour le 22 avril, journée mondiale de la TERRE.

Pour info : https://www.notre-planete.info/terre/journees_mondiales.php



✓ Composition du CCAS

Elu(e)s :

- Guy Chapelle (président)
- Françoise Guillot (vice-présidente)
- Marie Claude Béal
- Betty Peyret
- Odile Defay
- Jérôme Rivat
- Claude Bruyère
- Alexandra Beaufort

Nommé(e)s par le maire :

- Guy Chanal
- Michel Demourgues
- Jean Teyssonneyre
- Joseph Pandraud
- Dominique Beaume
- Etienne Charbonnier
- M.-Thérèse Charpentier

✓ Minibus

Ce service fonctionne grâce à des chauffeurs bénévoles

Le minibus continue d'assurer les transports pour le marché et pour la période de vaccination pour les personnes qui ne peuvent pas s'y rendre par leur propre moyen.

Il suffit pour vous inscrire, de téléphoner le mardi avant midi au secrétariat de mairie : 04 71 03 00 77.

Le CCAS a pour mission de porter attention aux citoyens de la commune fragilisés par les épreuves de la vie : difficultés financières, liées à l'âge, à la santé, au logement.

Partenariats :

Ces actions sont possibles grâce à la participation de personnes bénévoles : **les chauffeurs, les jardiniers, la psychologue et bien sûr les membres de notre équipe.**

Nous avons aussi rencontré des associations : l'ADMR domicile et les Berges Fleuries, Philéo (fabrication d'objets au profit de causes humanitaires), les papillons (contre le harcèlement scolaire), le jardin des cocci'nelles, l'APAJH dont les actions sont complémentaires aux nôtres.

ATELIERS ET CONFÉRENCES

Betty Peyret a animé un atelier de fabrication de produits ménagers simples, économiques et écologiques.

Une dizaine de personnes a suivi cet atelier. D'autres séances seront proposées en 2022.

Le 30 novembre dernier une conférence a été organisée en partenariat avec le Centre d'Information aux Droits des Femmes et des Familles (CIDFF) sur le thème des violences conjugales. Dialogue entre Elisabeth Cultien, lectrice, d'une douzaine de poèmes, témoignages de femmes victimes de violences (extraits du recueil « Rouge pute » de Perrine Le Querrec) et Cyrielle Vigne juriste, qui mettait en parallèle chaque situation évoquée et les recours possibles, la conférence a réuni une cinquantaine de personnes.

ACTIONS POUR LES AÎNÉ(E)S :

Les grillades, qui ont eu lieu au mois de juillet, ont permis de réunir 183 personnes au cœur de l'été à la salle polyvalente. L'animation bénévole par M. René Gidon a été bien appréciée.

Le repas de fin d'année le 7 novembre dernier a réuni 218 convives pour une agréable journée de convivialité : rencontres, repas et animation ont été très appréciés. Un petit cadeau de fin d'année a été offert aux personnes qui n'ont pas pu participer au repas.

BANQUE ALIMENTAIRE

La banque alimentaire continue son service avec régularité, et sert en moyenne une dizaine de foyers, soit une trentaine de personnes chaque mois.

Les légumes frais nous ont été fournis tout au long de la saison gracieusement par l'association « le jardin des cocci'nelles » (situé à Peyrard). Ce jardin permet aussi aux bénéficiaires qui le souhaitent de participer aux travaux de jardinage dans une ambiance amicale.

Des aides financières occasionnelles sont accordées à la demande de l'assistante sociale pour régler des factures (énergie, loyer, cantine, centre de loisirs...).

« LE JARDIN DES COCCI'NELLES » :



L'association du Jardin des cocci'nelles cultive une parcelle située à Peyrard. Quatre jardiniers bénévoles œuvrent et offrent les récoltes à la banque alimentaire de la commune. Les bénéficiaires sont invités à venir aider aux travaux et repartent les bras chargés de bons légumes et autres fruits rouges. Leurs enfants profitent de ce bel espace pour jouer ou participer au jardinage.

Les jardiniers bénévoles sont venus proposer un échange de graines, de plants de légumes et de fleurs, au marché du mercredi. Ils nous ont aussi régallés avec leur soupe de cucurbitacées du jardin.



LES BERGES FLEURIES

Les Berges Fleuries ont connu ces deux dernières années des temps difficiles dus à la pandémie COVID19.

A ce jour, malgré un fonctionnement encore précaire (2 chambres encore disponibles), la structure « Les Berges Fleuries » continue, de façon toujours évidente, de promouvoir sa formule d'hébergement temporaire. Elle apparaît toujours aussi nécessaire.

Sa mission est claire : favoriser le maintien à domicile des personnes âgées pas ou peu dépendantes.



Distribution de cadeaux

En effet, il faut le rappeler ce type d'hébergement répond clairement aux soucis que rencontrent les familles en cas de :

- Sortie d'hospitalisation ou de convalescence.
- Préparation progressive pour une entrée potentielle en EHPAD.
- Surmenage prolongé des aidants, allègement de leurs tâches, par des séjours possibles dans notre structure d'hébergement temporaire.

De surcroît, les Berges Fleuries offrent à l'intéressé la possibilité de retrouver, au quotidien, des contacts, de l'écoute, du partage, une raison d'être et un sens à la vie au travers d'activités nouvelles, variées et parfaitement adaptées.

Cette humanité partagée, cette convivialité jouent, nous en sommes convaincus, sur la santé physique et morale du résident.

Salariées et bénévoles tiennent à maintenir cette qualité de services même si elle a un coût.

Nous aimerions seulement qu'elle soit partagée, et que des familles de Saint-Germain-Laprade ou d'ailleurs nous contactent sans hésiter.

Tél. : 04 71 01 41 89.



LOCAL DU C.C.A.S.



Le 3 décembre dernier nous avons inauguré le nouveau local, square du souvenir, face au monument aux morts. Le rez-de-chaussée accueille le CCAS et la banque alimentaire.

L'appartement situé au 1^{er} étage est un logement d'urgence ; actuellement vacant, il est mis à disposition des beloteurs des « Genêts d'Or ».

Coordonnées :

Le CCAS est installé 1 rue de Naquéra, place du souvenir à l'ancien presbytère.

Contacts téléphoniques : 04 71 03 00 77

- Mme Françoise Guillot, adjointe à la solidarité - Tél : 06 37 32 05 48
- Mme Betty Peyret (minibus et banque alimentaire) - Tél : 07 44 59 40 78

✓ Réflexion sur le quartier durable

Nous avons établi le lien entre les personnes qui réfléchissent sur l'organisation du quartier durable et l'APAJH (Association Pour Adultes et Jeunes Handicapés) qui recherche un lieu, en vue de la création de logements pour des jeunes majeurs porteurs de handicap.

Ce projet concerne aussi les Berges Fleuries qui réfléchissent à l'avenir de leur structure.

✓ Permanence

Mme Alfreda Liotard, psychologue, tient une permanence le 2^e mercredi de 9h à 12h et le 4^e vendredi de 14h à 17h au local situé place de l'église. Prendre rendez-vous au 06 72 75 26 74. Son intervention est gratuite et réservée aux personnes de la commune.

Nous avons fait une demande au conseil départemental pour qu'une permanence de l'assistante sociale de secteur puisse être établie sur la commune. Cette demande sera relayée par les élus du conseil départemental.



La Communauté d'agglomération du Puy-en-Velay (CAPEV) est un établissement public de coopération intercommunale (EPCI). Elle a pour objet d'associer des communes au sein d'un espace de solidarité, pour élaborer un projet commun de développement économique local et d'aménagement de leur territoire. Cette assemblée réunit 96 élus représentant les 72 communes qui la constituent. André Cornu, Patricia Joubert et Bernard Nouvet y représentent notre commune.

LES COMPÉTENCES DE LA CAPEV

- **La collecte et le traitement** des déchets des ménages et déchets assimilés, ainsi que l'eau et l'assainissement.
- **Le développement économique**, social, sportif, touristique, cohésion de territoire, mobilité pour tous, environnement, La gestion du conservatoire "Les Ateliers des Arts".
- **Le label Pays d'art et d'histoire** est depuis le 19 mars 2021 étendu à l'ensemble des communes de l'Agglomération du Puy-en-Velay. C'est une aide pour valoriser notre richesse patrimoniale et culturelle sur l'ensemble de notre territoire. C'est aussi une chance pour motiver les jeunes à mieux connaître l'architecture, le patrimoine et l'urbanisme.

LES PROJETS DE LA CAPEV

- **Projet Alimentaire Territorial** : la Communauté souhaite développer l'agriculture locale pour favoriser l'accès pour tous à une alimentation saine et durable.
- **Projet de territoire** : 4 enjeux
 - Booster l'économie ;
 - Attirer et fixer de nouvelles populations ;
 - Valoriser le cadre et la qualité de vie ;
 - Tendre vers un meilleur service au public.
- **Programme Local de l'Habitat** 2019 - 2025, ce document stratégique porte à la fois sur la production de

logements publics et privés, sur l'amélioration du parc existant et sur les besoins des populations spécifiques (étudiants, personnes âgées, gens du voyage...)

Exemples de réalisations : la cité du numérique, la maison de santé de Craponne, l'aménagement du réseau de voies vertes et cyclables, la rénovation du musée Crozatier, l'installation de l'entreprise Thévenon sur la zone artisanale de Saint-Germain-Laprade

Notre engagement est de défendre les intérêts de Saint-Germain-Laprade dans les projets et missions de la CAPEV. Nous y travaillons dans un esprit constructif et innovant pour l'intérêt de tous les habitants de la Commune et aussi de la Communauté. Nous œuvrons pour un équilibre territorial, architectural, humain et naturel, entre la zone artisanale, le bourg centre, les villages, les commerces de proximité, un patrimoine authentique, un tourisme de qualité, une qualité de vie liée à la nature qui nous entoure.

Notre commune reprend progressivement toute sa place au sein de l'agglomération du Puy-en-Velay.

Patricia JOUBERT

Pour tous renseignements complémentaires

patricia.gire-joubert@lepuyenvelay.fr

andre.cornu@lepuyenvelay.fr

bernard.nouvet@lepuyenvelay.fr

www.citoyens.agglo-lepuyenvelay.fr

LISTE « SAINT-GERMAIN AVENIR »

Les membres d'un conseil municipal sont des personnes qui contribuent, dans leurs domaines de compétences, et leurs centres d'intérêts, à la bonne gestion de la commune. Dans le programme arrêté, il est important de faire des **choix** et de définir des priorités, tout en prenant en compte les injonctions qui nous sont faites (logements sociaux, PLU...)

Le **choix** d'améliorer les conditions d'accueil et d'enseignement des élèves demeure. Après Noustoulet et Fay-La-Triouleyre, où le dynamisme démographique nous conduit à espérer une ouverture de classe, le moment est venu d'engager une réflexion sur les écoles du bourg. Avec la création du quartier durable de Naquera, il est nécessaire d'anticiper la croissance démographique, et la réflexion est déjà engagée avec les différents partenaires : enseignants, parents, personnels, éducation nationale

pour envisager l'agrandissement de l'école « Les Marronniers », un concours d'architectes va être lancé.

Alors que de nombreuses communes sous-traitent la fourniture des repas de cantine, nous avons fait le **choix** de maintenir le restaurant municipal en accroissant l'approvisionnement en produits frais et locaux ou bio, assurant à nos producteurs, des débouchés réguliers. La hausse de la fréquentation nous conforte dans notre décision et nous poursuivrons dans ce sens.

Le bureau de poste, un moment menacé d'être remplacé par une Agence Postale, conserve son nombre d'heures d'ouverture. La vigilance des élus, associée au soutien de la population ont permis d'obtenir gain de cause, pour un meilleur service.

L'audit voirie réalisé, a permis de mettre à jour les longueurs à entretenir, sous évalués jusqu'alors.

Les **choix** pertinents peuvent ainsi être faits. La planification des réfections est programmée en fonction de l'état des tronçons et avant que les dégâts ne soient conséquents, réduisant les factures de remise en état. Cette réévaluation des km à entretenir, nous permettra d'obtenir des subventions plus importantes pour la réalisation des travaux.

Nous avons travaillé à la réorganisation des tâches des agents du service administratif, de nouveaux horaires sont proposés afin d'améliorer l'accueil du public en Mairie.

Les élus de la majorité conservent les permanences du samedi matin (10h/12h) afin de garder une proximité avec la population, et restent à votre écoute.

Nous vous souhaitons une Bonne et Heureuse Année 2022 ainsi qu'à vos proches.

LISTE « DEMAIN SAINT-GERMAIN »

La presse locale s'est faite l'écho en novembre dernier, d'une analyse afférente à l'évolution de l'impôt foncier en Haute-Loire sur ces 10 dernières années. Notre commune accède à la seconde marche du podium avec une hausse spectaculaire de plus de 45%. Il est vrai qu'avec l'augmentation brutale du taux d'imposition de 25% décidé en 2020 par la municipalité actuelle l'étonnement n'est que relatif... Il aurait été intéressant de faire un travail sur les bases d'imposition, qui peuvent être très injustes et inégalitaires. Cela aurait permis d'avoir un produit fiscal plus important sans avoir à augmenter à ce point les taux pour le contribuable.

Le projet urbain partenarial, qui avait été avancé lors du mandat précédent pour urbaniser la zone de la Varenne à Fay, était une excellente idée mais proposer une amorce de la

voirie de desserte aux seuls frais de viabilisation de la commune, sans contrepartie financière du premier propriétaire du terrain desservi, revient à avantager l'intérêt privé au détriment de l'intérêt général.

Avec la nouvelle municipalité nous espérons plus de transparence et de communication. Il semblerait que ce ne soit pas toujours le cas ! En effet, nous apprenons régulièrement des choses sur la commune par la presse, par courriers destinés aux différentes associations auxquelles nous appartenons ou même par des habitants de Saint-Germain qui ne font pas partie du conseil municipal ! Pourquoi ne pas envoyer un compte rendu par mail après chaque commission à l'ensemble des conseillers municipaux comme nous l'avons déjà demandé ?

Par ailleurs, nous souhaitons rappeler que les commissions ne

donnent qu'un avis. Il est pourtant constant de remarquer que certains élus considèrent que l'orientation prise en leur sein a valeur de décision alors que le conseil ne s'est pas prononcé. Cette méthodologie est très dommageable en termes de pouvoir de l'Assemblée et prive les administrés du débat public.

Enfin, en cette période toujours compliquée, nous tenons à vous présenter nos meilleurs vœux de bonheur et surtout de santé pour cette nouvelle année.

Pour information, Blandine DELEAU FERRET siège en tant que conseillère départementale aux commissions « solidarités humaines » (autonomie, grand âge, précarité, insertion) et « enfance jeunesse » (PMI, assistantes maternelles, collèges, enfants en situation de handicap).

Pour la contacter :
blandine.deleau-ferret@hauteloire.fr

CENTRE CULTUREL & MÉDIATHÈQUE

LES PROCHAINS RENDEZ-VOUS

✓ Les prochains rendez-vous s'annoncent aussi passionnants que ceux du début de saison. **Le 23 mars**, le documentaire « Paroles du Mézenc » vous sera proposé. **Le 11 mai**, ce sera au tour de Chloé Landriot de présenter son livre « La famille sans supermarché, un défi très joyeux » lors d'une conférence. **Le 13 mai**, Nadine Reynaud-Bernadou vous présentera quelques plantes aromatiques et médicinales du jardin. Du théâtre, évidemment, avec 4 rendez-vous à ne pas manquer : **le 21 janvier** « Célébration » par la Cie Le Pont-Vieux ; **le 11 mars**, Hervé Marcillat vous présentera son fameux « René la Bielle » ; **vendredi 20 mai**, le dernier spectacle des Cales de Suchas et enfin, le moment que l'on attend tous depuis 2 ans : **les 7, 8 et 9 juillet au cœur du bourg** « 70's Souffle de Liberté » par SLT.

Bien sûr vos rendez-vous réguliers sont toujours fidèles au poste (mardi-culture, cinéma le jeudi, fête de la musique, Un soir d'été, Interfolk, expositions diverses...). En espérant que cette crise sanitaire ne nous empêche pas de vivre ces émotions à venir, nous vous invitons nombreux à ces rendez-vous.

CHAPEAU !

L'année 2021 a été relativement compliquée à gérer pour le centre culturel (pass sanitaire, jauge, gestes barrières, annulations, reports...), mais cela n'a pas entamé le dynamisme des élus et des agents pour satisfaire la soif de connaissance et de culture des Sangerminois. Nous sommes fiers de pouvoir dire que toute l'équipe de Patrice Chanal a continué à œuvrer, en s'adaptant aux contraintes, pour que continue à vivre la culture, si essentielle dans ces moments difficiles sur notre commune. Merci à toute l'équipe et au fidèle public !

DES ARTISTES LOCAUX S'EXPOSENT



Après la belle exposition « Peindre ensemble » réalisée par les artistes de l'atelier de peinture du centre culturel, Chantal Robert a dévoilé quelques-unes de ses toiles dans une exposition consacrée à son talent de peintre « Éclats de couleurs ». Nous sommes fiers de nos artistes locaux !

UN FESTIVAL ALIMENTERRE DE HAUTE VOLÉE

Depuis 2015, notre commune est partenaire du grand festival « Alimenterre ». Ce festival est devenu un événement international sur l'alimentation durable et solidaire, il est organisé chaque année du 15 octobre au 30 novembre. Autour d'une sélection de films documentaires, il amène les citoyens à s'informer et comprendre les enjeux agricoles et alimentaires en France et dans le monde, afin qu'ils participent à la co-construction de systèmes alimentaires durables et solidaires et au droit à l'alimentation. Pour cette édition, nous avons projeté 2 documentaires « Au-delà des clôtures » et « Paradoxe de la faim ». Un très riche débat s'en est suivi, grâce aux interventions, notamment de Jérôme Suc (restaurant communal), Cédric Sanial (Gaec de La Limousine Safranée à Doue) et Jean-Paul Galisson.

LES ENFANTS CHANTENT AVEC THÉOPHILE ARDY



Un très beau moment de partage et de musicalité avec le chanteur Théophile Ardy et les écoliers de la classe de CM2 de l'école publique du bourg. Ce musicien reconnu, qui a fait de nombreuses premières parties de "stars" de la chanson francophone (Jean-Louis Aubert, Souad Massi, Pauline Croze, Autour de Lucie, Adrienne Pauly...), a travaillé avec les élèves dans le cadre du festival « Le Chant des Sucs ». À la suite de cette collaboration, un concert a eu lieu au centre culturel, où les CM2 ont chanté le répertoire de cet artiste si généreux.

CINÉMA : ÇA TOURNE !



Le cinéma du jeudi est devenu, au fil du temps, un rendez-vous incontournable des amoureux du 7^e art. Un prix abordable, de bonnes conditions de projection, une programmation récente font partie des ingrédients du cocktail de ces séances très appréciées des Sangerminois.

À noter également, la réussite des séances « enfants » qui font carton plein à chaque fois. Depuis la reprise fin mai dernier et hors période estivale, le cinéma comptabilise 434 entrées sur 5 mois, auxquelles on peut ajouter une séance pour l'accueil de Loisirs du SIVOM avec 124 entrées fin août et 77 entrées pour les scolaires. Rendez-vous à la prochaine projection !



TONTON GEORGES AURAIT 100 ANS

Les Amis de la bibliothèque ont organisé une exposition à la médiathèque et un concert au centre culturel pour marquer le centième anniversaire de la naissance de Georges Brassens. En tant que musicien-interpète et passionné de Brassens, Serge Petit a prêté une partie de sa collection personnelle pour réaliser une remarquable exposition en hommage au natif de Sète. Les étudiants MMI de l'IUT du Puy-en-Velay, sous la houlette de Jean-Christophe Vera, ont également exposé leurs travaux « hommage graphique à Brassens » pour le plaisir des visiteurs.

L'inauguration de l'exposition a eu lieu le 22 octobre 2021, soit 100 ans jour pour jour après la naissance du grand Georges. Et, cerise sur le gâteau, Serge Petit a donné un concert savoureux et généreux, le 10 novembre, au centre culturel. Un très bel hommage à « Tonton Georges », merci à tous !



ÇA BOUGE À LA MÉDIATHÈQUE !



Outre l'exposition Brassens, la médiathèque a proposé à l'automne, en partenariat avec la BDHL, un atelier marionnette qui a conquis quelques volontaires. De belles réalisations ont été faites, notamment la nouvelle égérie de la médiathèque « Madame Doutefeu », qui accueillera quelquefois les enfants de la crèche, des centres de loisirs ou des écoles en visite à la bibliothèque. Madame Doutefeu a toute sa place dans notre volonté d'ouvrir la culture dès le plus jeune âge, comme la programmation des spectacles enfants ou les rendez-vous

lecture en médiathèque. À ce sujet, nous saluons le travail de Cindy, la médiathécaire, qui ne manque pas d'imagination pour communiquer (Facebook, site...) et combler les besoins culturels des petits, mais aussi des grands. À noter également, le remarquable film d'animation réalisé en « stop motion » par les élèves de CM1 (à voir sur YouTube : « les deux maisons CM1 »), la participation des classes de CE et CM au prix de littérature jeunesse des Incorruptibles. D'autre part, pour répondre à une demande croissante, le rayon bandes dessinées s'est largement étoffé dernièrement. Alors qu'attendez-vous pour vous abonner à la médiathèque (15€/an) ? Vous pourrez bénéficier, outre les prêts de livres et CD, de la plateforme de streaming Altithèque, mise en place par le Département, qui propose une vaste sélection de films, concerts, formations en ligne... Mais aussi une sélection de journaux quotidiens et de magazines hebdomadaires et mensuels.

✓ Gestion du protocole sanitaire

Depuis le début de la pandémie, Patrice Chanal, directeur du centre culturel, est également chargé de la mise en place des différents protocoles sanitaires successifs auprès du milieu associatif et de la bonne utilisation des locaux communaux.

En lien direct avec les services de la préfecture il est disponible pour répondre à vos interrogations en terme d'organisation de manifestations ou autres. N'hésitez pas à le consulter.



Le Jazz Band St-Germain

« La culture est le lien qui nous unit, elle est un ciment qui réduit la distance qui nous sépare et permet de recréer un sentiment de cohésion et de solidarité dans l'adversité. La culture apporte du réconfort en période d'anxiété et d'incertitude ».

Ernesto Ottone, Directeur général adjoint de l'UNESCO pour la culture.

Ets BERARD

SARL BERARD Roland
Maçonnerie - Travaux TP
04.71.08.72.89
roland@sarlberard.fr

SARL BERARD MATÉRIAUX
04.71.08.41.57
starmat.stpierre@sarlberard.fr

STAR MAT
VENTE DE MATÉRIAUX DE CONSTRUCTION

La Paravent - 43260 SAINT-PIERRE-EYNAC

BONNET Hygiène

HeeGEO
Pour une planète propre

Z.A.E. du Causse d'Auge
48000 Mende
Tél. 04 66 65 67 62
Fax. 04 66 65 67 69
E-mail : contact-bh@heegeo.fr

CALENDRIER CULTUREL 2022

FEVRIER 2022

- Du **3** au **25** : Exposition « Convergences » - Centre Culturel - Journée.
- Samedi **5** : Raclette interne Club - FC St Germain - Salle des Jonchères - Journée.
- Mardi **8** : Mardi-Culture « Les Enfants trouvés et abandonnés de l'hospice d'Yssingaux de la révolution à 1850 » - Centre Culturel - 20h30.
- Vendredi **11** : AG - Comité de Jumelage - Salle des Jonchères - 20h30.
- Mercredi **23** : Spectacle jeune public « Les histoires à l'ombre du tipi » - Centre Culturel - 16h30.
- Du **26** au **27** : Pré-sélectif régional - Twirling - Complexe sportif - 8h-20h.
- Samedi **27** : Théâtre en Patois. Organisé par le Twirling - Salle Polyvalente - 20h30.

MARS 2022

- Du **1^{er}** au **25** : Exposition « Méli-Mélo d'Art 3 » - Centre Culturel - Journée.
- Vendredi **4** : Mardi Gras – Défilé + Batucada - Centre Culturel + Comité des fêtes + SIVOM - Cercle des Loisirs - Fin d'après-midi.
- Vendredi **11** : Théâtre « René la Bielle » - Centre Culturel - 20h30.
- Mardi **15** : Mardi-Culture « La Vie de Robert Louis Stevenson » - Centre Culturel - 20h30.
- Mercredi **23** : Documentaire – Echanges « Paroles du Mezenc » - Centre Culturel - 18h30.
- Du **26** au **27** : Courses : Les Foulées de Saint-Germain - Les Foulées de Saint-Germain - Complexe Sportif - Journée.
- Mercredi **30** : Spectacle Jeune Public « Le Monstre Poilu » - Centre Culturel - 16h30.

AVRIL 2022

- Mardi **12** : Mardi-Culture « Domestiques et servantes, Bergers et vachères... Les petites gens des villes et campagnes de Haute-Loire » - Centre Culturel - 20h30.
- Dimanche **24** : Vide Grenier - Association du Boussillon - Boussillon - Journée.
- Mercredi **27** : Spectacle jeune public « Les Histoires à l'ombre du tipi » - Centre Culturel - 16h30.

MAI 2022

- Mardi **10** : Mardi-Culture « Promenade architecturale avec le Corbusier » - Centre Culturel - 20h30.
- Dimanche **8** : Commémoration + Apéritif - ACPG/CATM - Square du souvenir + Foyer restaurant - 11h.
- Mercredi **11** : Conférence « La Famille sans supermarché, un défi très joyeux » et la sécurité de l'approvisionnement alimentaire - Centre Culturel - 18h.
- Vendredi **13** : Atelier « Les plantes aromatiques et médicinales au jardin » - Centre Culturel - 17h.
- Samedi **14** : Paella - Amicale Michelin - Salle des Jonchères - Journée.
- Dimanche **15** : Concours de Pétanque - APEL La Source - Parking Complexe - Journée.
- Vendredi **20** : Théâtre Cales de Suchas Création 2022 - Cales de Suchas / Centre Culturel - 20h30.

JUIN 2022

- Du **3** au **6** : Tournoi des Petites Têtes - Entente Foot - Complexe Sportif - Journée.
- Lundi **6** : Pétanque - Association du Villard - Le Villard - 14h.
- Samedi **11** : Grillades - Sac à Dos et Godillots - Salle des Jonchères - 19h.
- Samedi **11** : Marche Solidaire - Les Coccinelles - Départ Cercle des Loisirs - Journée.
- Vendredi **17** : AG - FC St Germain - Salle des Jonchères - 19h.
- Samedi **18** : Grillades - APEL La Source - Ecole La Source - Journée.
- Mercredi **22** : Fête de la musique - Centre Culturel - Soirée.
- Vendredi **24** : Fête de la musique - Centre Culturel - Soirée.
- Vendredi **24** : AG - Foulées de St Germain - Salle des Jonchères - 19h.
- Samedi **25** : Kermesse - APE du Marronnier - Ecole du Bourg - Journée.
- Samedi **25** : Repas - APE de Fay - Place du Village - Journée.
- Dimanche **26** : Gala - Twirling - Complexe Sportif - 9h-18h.



GEL43

SURGELÉS - GLACES

PRODUITS BOULANGERIES

Produits Secs - Frais

Z.I. St Germain/Blavozy
43700 ST-GERMAIN-LAPRADE

Tél. : 04 71 03 52 93
Fax : 04 71 03 55 64



ATOMYK
PUB

ATELIER DE CRÉATION PUBLICITAIRE

ENSEIGNES
ÉTUDE - RÉALISATION - POSE - ENTRETIEN

SIGNALETIQUE
INTÉRIEURE - EXTÉRIEURE

VÉHICULE
MARQUAGE PUBLICITAIRE

TEXTILE
SUBLIMATION - SÉRIGRAPHIE - NUMÉRIQUE

04 71 05 48 70
www.atomykpub.com

6, rue de la Traversière, Fay-la-Triouleyre - 43700 SAINT-GERMAIN-LAPRADE

JUILLET 2022

- Vendredi **1^{er}** : Kermesse - Ecole de Noustoulet.
- Vendredi **1^{er}** : AG - Comité des fêtes - Salle des Jonchères.
- Samedi **2** : Repas des habitants - Association de Rachassac.
- Du **7** au **8** : Spectacle Son Lumière et Théâtre - SLT - Centre bourg - Soirée.
- Dimanche **10** : Repli éventuel du spectacle - SLT - Centre bourg - Soirée.
- Mardi **19** : Spectacle Interfolk - Interfolk / Centre Culturel - 18h et 21h.
- Vendredi **22** : Concert Un soir d'été - Centre Culturel - 20h30.

AOÛT 2022

- Du Vendredi **19** au Lundi **22** : Vogue de St-Germain-Laprade - Mairie et associations - Le Bourg - Journées et Soirées.
- Du **26** au **28** : Stage de Twirling - Twirling - Complexe sportif - 8h30/18h.

SEPTEMBRE 2022

- Vendredi **2** : Forum des associations - Mairie et Centre Culturel - Salle Polyvalente - 17h-19h.
- Du **3** au **4** : Agility - AVCD - Salle des Jonchères - Journée.
- Dimanche **4** : Bourse motos anciennes - Les Guidons d'Autrefois - Salle Polyvalente - Journée.
- Du **7** au **11** : Echanges avec les familles de Naquera - Comité de Jumelage - Salle Polyvalente - Journée et Soirée.
- Dimanche **11** : Vide Grenier - Twirling - Complexe (extérieur) - Journée.
- Samedi **24** : Potée Auvergnate - Association de Fay - Fay La Triouleyre - 19h.
- Dimanche **25** : Pique-nique - APEL La Source - Salle des Jonchères - Journée.

OCTOBRE 2022

- Samedi **8** : Soirée Théâtre - Twirling - Salle Polyvalente - 20h30.
- Dimanche **9** : Vide ta chambre - APE de Fay la Triouleyre - Salle Polyvalente - 9h.
- Samedi **15** : Animation ou repas - SGBHB - Salle Polyvalente - Soirée.

- Samedi **22** : Concert - Les Coccinelles - Salle Polyvalente - 20h30.

- Dimanche **23** : Bourse Puériculture - APEL La Source - Salle Polyvalente - 9h.

- Samedi **29** : Représentation théâtrale en patois par la troupe des Amis du patois Vellave - Salle Polyvalente - 20h30.

- Dimanche **30** : Représentation théâtrale en patois par la troupe des Amis du patois Vellave - Les Amis du patois Vellave - Salle Polyvalente - 14h30.

NOVEMBRE 2022

- Du **5** au **6** : Concours de chiens - AVCD - Salle des Jonchères - Journée.

- Dimanche **6** : Repas des aînés - Mairie - Salle Polyvalente - Journée.

- Vendredi **11** : Repas - Sac à dos et godillots - Salle des Jonchères - 12h.

- Samedi **12** : Loto - FC St Germain - Salle Polyvalente - 20h30.

- Dimanche **13** : Commémoration + Apéritif - ACPG/CATM - Square du souvenir + Foyer restaurant - 11h.

- Dimanche **13** : Brocante - APE du Bourg - Salle Polyvalente - 9h.

- Vendredi **18** : Repas - Genêts d'Or - Salle des Jonchères - Journée.

- Du **18** au **19** : Représentations théâtre avec les Tréteaux de Peynastre - Tréteaux de Peynastre - Salle Polyvalente - 20h30.

- Dimanche **20** : Thé Dansant - Amicale Michelin - Salle Polyvalente - 14h.

- Vendredi **25** : AG - Douce Gym - Salle Polyvalente - 15h.

- Samedi **26** : Repas - Comité des fêtes - Salle Polyvalente - 19h.

- Dimanche **27** : Loto - APE de Fay - Salle Polyvalente - 14h.

DECEMBRE 2022

- Du **2** au **3** : Téléthon - Mairie - Salle Poly. - Journée et soirée.

- Dimanche **4** : Vide ta chambre - APE de Noustoulet - Salle Polyvalente - 9h.

- Vendredi **9** : Bûche de Noël - Amicale Michelin - Salle Polyvalente - 14h.

- Samedi **10** : Loto - APE du Bourg - Salle Polyvalente - 20h.

- Dimanche **11** : Loto - APE du Bourg - Salle Polyvalente - 14h.

- Samedi **17** : Tournoi des éducateurs - Entente de Foot - Complexe - 18h.



Votre
Opticien

27 rue Chaussade - 43260 St Julien Chaptueil

04 71 01 02 65

sophieb-optique43.fr
 Facebook : SophieBoptique
 sophie-b.optique@orange.fr

SARL TERRACOTA
Tous Travaux du Bâtiment

04 71 01 44 01 • lucphilippe@live.fr

Terrassement • Maçonnerie • Plâtrerie
Peinture • Carrelage

Z.I. de Bombes - 43700 SAINT GERMAIN LAPRADE

Sarl **DOMERGUE** et Proximité Savoir-Faire !
Chauffagiste RGE - Entretien - Régulation - Fuel - Gaz - Pompe à chaleur

9 rue du Soleil Levant - SAINT-GERMAIN-LAPRADE - 04 71 05 05 23

Gibert TP
06 14 01 47 02

TRAVAUX PUBLICS - TRANSPORT BENNE -
LOCATION D'ENGINS AVEC CHAUFFEUR

Z.I. - 508 Av. Antoine Lavoisier - 43700 Saint-Germain-Laprade
contact@giberttp.fr 04.71.01.40.68 www.gibert-tp.fr

Ets CHAZALLON S.A.S
CONSTRUCTIONS
MÉTALLIQUES

Charpente • Couverture • Bardage • Serrurerie

751 Avenue Antoine Lavoisier - Z.A. Laprade
43700 SAINT-GERMAIN-LAPRADE
Tél. : 04 71 03 03 53 - Fax : 04 71 03 51 90

marcon.elec
VOYANT SPECIALISTE ELECTRICITE

Jean-Luc Marcon • Gérant : 06.08.27.04.95
Z.I. 843 rue Jean-Baptiste Lamarck - 43700 St-Germain-Laprade

Velay Scop
Produits

La qualité et l'authenticité
des produits

1967

Tél. 04.71.03.02.54 • Fax : 04.71.03.07.79
velay.scop@orange.fr www.velay-scop.com

EUREX

EXPERT-COMPTABLE CONSEIL
Vous accompagner dans votre gestion
et vos décisions pour l'avenir

Création, acquisition, transmission d'entreprise
Gestion comptable, fiscale, conseil en gestion
Conseil social, gestion de la paie
Développement d'activité, financement
Conseil en gestion de patrimoine

Contactez notre bureau : **EUREX ALLEGRE & FAURE**
78 impasse de Bombes
St Germain Laprade
04 71 03 57 04 - lepuy@eurex.fr
www.eurex.fr

• Permis A - BSR
• Conduite Accompagnée
• Permis B
• Permis véhicule automatique
• Permis pour handicapés

**ECOLE DE CONDUITE
SAINT LAURENT**
N° Agrément : E1904300030

9 rue du soleil Levant
43700 SAINT GERMAIN LAPRADE
Tél. 06 44 21 65 86

MICHELIN
UNE MEILLEURE FAÇON D'AVANCER

L'orangerie Déco
Décoration • Meubles

Arts de la table • Senteurs • Bijoux • Fourneaux • Cartes Cadeau...

10 côté de Tirebault • Zone de Corsac • 43700 Brives-Charensac
04 71 06 12 75

ETS F.VINCENT & FILS
Fiouls - Charbons - Granulés - Lubrifiants

MOTUL
Castrol

La Sauvetat - 43340 Landos
04 71 08 21 44
ZA - 43700 St Germain-Laprade
04 71 03 05 88
ZA Le Fromental - 43200 Yssingeaux
04 71 65 08 57
43170 Saugues - 04 71 77 80 88
48300 Langogne - 04 66 69 04 71

**LIVRAISON
SUR TOUT
LE 43**

**NOUVEAU
Livraison
AdBlue vrac**

RANDONNEZ À ST-GERMAIN !

Parcours forestier Le Plaid - Fay-la-Triouleyre

Une randonnée de 10 Km

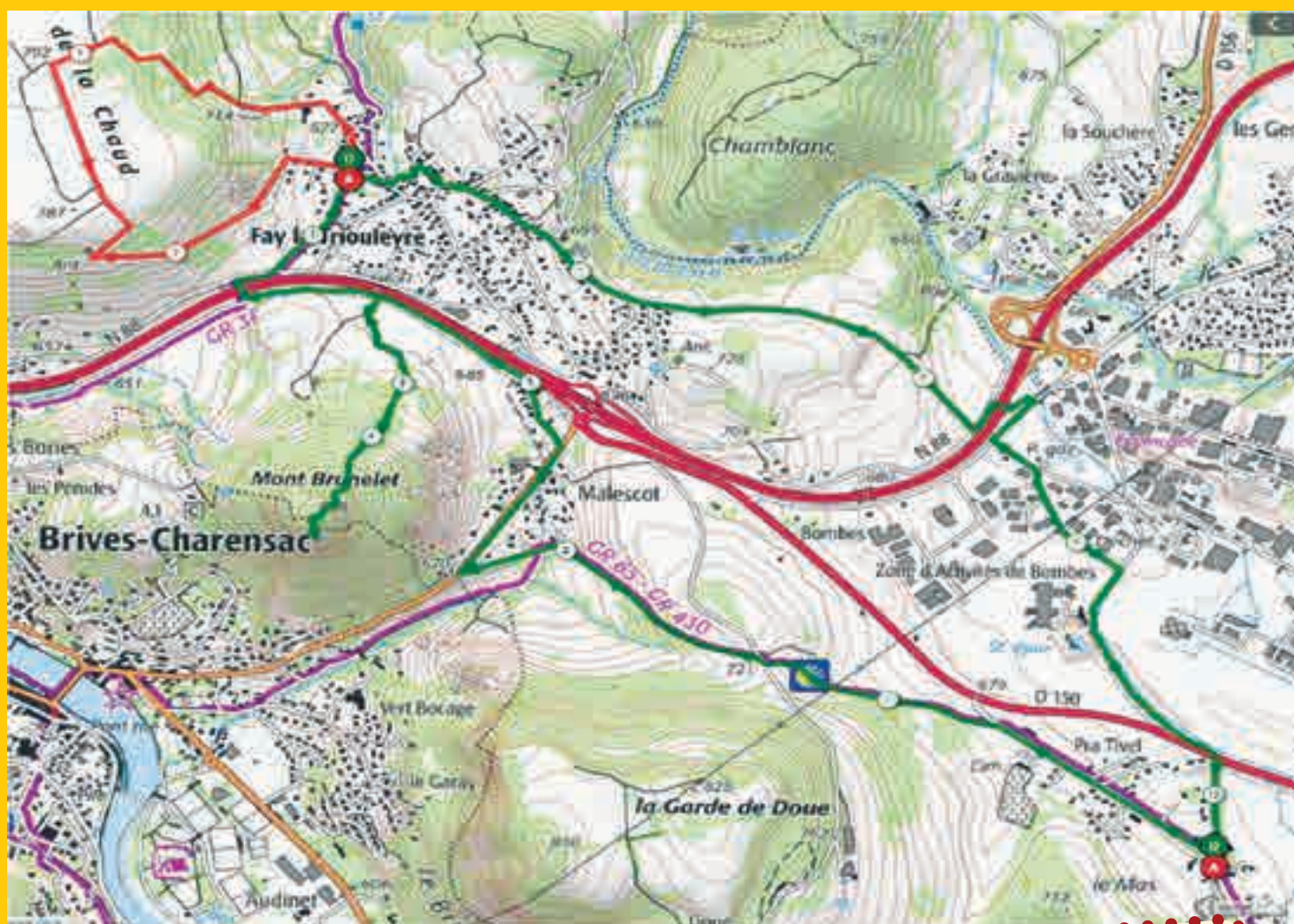

Chemin Saint-Régis

Distance : 10 Km

Variante 1 : +2 Km >> Plateau de la Chaud

Variante 2 : +/-1 Km >> Mont Brunelet

Départ : Le Plaid, Chemin Saint-Régis, Malescot,
Mont Brunelet, Plateau de la Chaud, Fay-la-Triouleyre,
Route du Graviro, Zone d'Activités, Chemin Piéton,
Traversé RD150, Rue de la Trende, Arrivée Le Plaid

www.openrunner.com/r/14027835



Le Plaid : départ et arrivée

RANDONNEZ À ST-GERMAIN !

Le Plaid - Fay-la-Triouleyre

UN PEU D'HISTOIRE...

L'ORIGINE

A l'époque gallo-romaine, l'endroit où se trouve le village actuel de Saint-Germain-Laprade était déjà occupé comme l'attestent :

- une voie romaine,
- de nombreux fragments de poteries,
- des monnaies de cette époque
- une stèle gallo-romaine,
- et surtout le soubassement actuel du clocher constitué d'éléments d'un ancien temple.

Le village tira plus tard son nom d'un des deux saints, Saint-Germain-l'Auxerrois (384-448) ou Saint-Germain de Paris (496-575) alors que Laprade désigne une étendue de près.

Il possède une église très ancienne. La première mention apparaît en 1164. La construction s'est faite en plusieurs étapes. A la structure primitive romane, on a ajouté au XIV^e siècle, deux chapelles latérales gothiques, puis au XVI^e siècle, deux chapelles au nord. Au XIX^e siècle, elle subit d'autres transformations (ouverture d'un oculus, couronnement du clocher...) et au XX^e siècle, plusieurs transformations modifièrent une silhouette qui reste particulière et originale.



LE PLAID

En 976, eut lieu dans la plaine voisine, un événement considérable. Sous l'épiscopat de Guy d'Anjou se tint un plaid (assemblée de justice) qui permit à cet évêque d'imposer la paix à des seigneurs toujours en guerre. Ce fut un des premiers exemples dans l'occident médiéval de la victoire du droit sur la force. Le millénaire a été célébré en 1987 par un spectacle historié non loin du lieu d'origine. Plusieurs centaines de villageois y ont participé devant près de 2000 spectateurs.

Une abbaye - l'abbaye de Doue - à deux kilomètres, joua un rôle important dans la vie locale. Occupée dès le XII^e siècle par l'ordre des Prémontrés, elle connut des siècles de prospérité avant d'être pillée à la Révolution. Diverses restaurations ont permis de la sauver de la ruine.

Saint-Germain-Laprade est aussi connu par son château et sa baronnie depuis le XII^e siècle. Diverses familles l'occupèrent : de Turenne, de Poinas, de Morgues, de Clérico. Les barons étaient autrefois « hauts justiciers ». Ce fut aussi le théâtre d'un tragique épisode des guerres de religions en 1590 : la garnison dirigée par Gabriel de Morgues fut passée au fil de l'épée.

Saint-Germain-Laprade devint commune en 1790. Le village est toujours le chef-lieu d'une commune assez étirée comportant d'autres villages anciens comme Fay-la-Triouleyre, Marnhac, Noustoulet, Servissac, Le Pin, Les Pandraux... Un de ces villages, Blavozy, quitta la commune, à la fin du XIX^e siècle pour s'ériger en commune indépendante.

